



2022 YILI

MARMARA ÜNİVERSİTESİ

**BİLİMSEL ARAŞTIRMA ROJELERİ
KOORDİNASYON BİRİMİ**

FAALİYET RAPORU

İÇİNDEKİLER

ÜST YÖNETİCİ SUNUŞU.....	4
I- GENEL BİLGİLER.....	5-12
A- Misyon ve Vizyon.....	6
B-Yetki, Görev ve Sorumluluklar.....	6-7
C-İdareye İlişkin Bilgiler.....	8
1-Fiziksel Yapı, Hizmet Alanları.....	8
2-Bilgi ve Teknolojik Kaynaklar.....	8
3-Örgüt Yapısı.....	9
3.1- BAPKO Komisyon Üyeleri.....	9
3.2- BAPKO Yönetim Kadrosu.....	9
3.3- BAPKO Organizasyon Şeması.....	10
4- İnsan Kaynakları.....	11
4-1 İdari Personel	11
4-2 İdari Personel Eğitim Durumu.....	11
4-3 İdari Personel Hizmet Süreleri.....	12
4-4 İdari Personel Yaş İtibariyle Dağılımı.....	12
4-5 İşçiler.....	12
5- Yönetim ve İç Kontrol Sistemi	13
D- BAPKO Tarafından Desteklenen Projeler.....	14-16
Tablo-1 Projelerin Alanlara Göre Dağılımı ve Parasal Destek Tutarları..	14
Tablo-1a- Alanlara Göre Proje Sayıları.....	15
Tablo-1b- Alanlara Göre Proje Bütçeleri.....	16
Tablo-2- Birimlere Göre Proje Sayıları.....	17-19
Tablo-2a- Birimlere Göre Proje Sayıları.....	18
Tablo-2b- Tiplerine Göre Proje Sayıları.....	19
II- AMAÇ ve HEDEFLER	20
A- İdarenin Amaç ve Hedefleri	20
B- Temel Politikalar ve Öncelikler	20
III- FAALİYETLERE İLİŞKİN BİLGİ VE DEĞERLENDİRMELER	21
A- 1- Bütçe Uygulama Sonuçları	21
1-1 Bütçe Giderleri.....	21
1-2 Bütçe Gelirleri	21
2- Temel Mali Tablolara İlişkin Açıklamalar	22
3-TÜBİTAK	23
4-Diğer Proje Sayıları ve Bütçeleri.....	24
5-Üniversitemiz Yayın Faaliyet Bilgileri.....	25-26
B- 1-Faaliyet ve Proje Bilgileri,	27
2-Proje Dağılımları	28
3-Performans Sonuçlarının Değerlendirilmesi	28
4-Performans Bilgi Sisteminin Değerlendirilmesi	28
5-Diğer Hususlar	28

IV- KURUMSAL KABİLİYET ve KAPASİTE DEĞERLENDİRİLMESİ.....	29
A- Üstünlükler	29
B- Zayıflıklar	29
C- Değerlendirme.....	29
V- ÖNERİ VE TEDBİRLER	29
İÇ KONTROL GÜVENCE BEYANI.....	30

SUNUŐ

10 Nisan 2002 tarihli ve 24722 sayılı resmi gazetede yayımlanan ‘‘Yükseköğretim kurumları Bilimsel Araştırma Projeleri hakkındaki yönetmelik’’ yürürlükten kaldırılmıştır.

26 Kasım 2016 tarih ve 29900 sayılı Resmi Gazete ’de yayımlanan Yükseköğretim Kurumları Bilimsel Araştırma Projeleri Hakkındaki Yönetmelik uyarınca düzenlenen yeni Marmara Üniversitesi Bilimsel Araştırma Projeleri Uygulama Yönergesi 6 Ağustos 2019 tarih ve 2019/385-3 karar No’su ile yürürlüğe girmiş olup, 11 farklı proje tipi yer almaktadır.

Bilimsel Araştırma Projeleri Koordinasyon Biriminde, öğretim üyeleri ve doktora, tıpta uzmanlık ya da sanatta yeterlilik eğitimini tamamlamış araştırmacılar tarafından yürütülecek araştırma projeleri ile yüksek lisans, doktora, tıpta uzmanlık için hazırlanan tez projeleri ve diğer proje tekliflerinin değerlendirilmesi (Tübitak, Avrupa Birliği ve diğer programlar gibi) projelere ilişkin hizmetlerin yürütülmesi için gerekli işlemler gerçekleştirilmektedir.

Birimimizle ilgili bilgileri içeren bu rapor hesap verilebilirlik ilkeleri çerçevesinde doğru ve güvenilir verilere dayanılarak hazırlanmış olup, değerlendirmeler objektif olarak yapılmıştır.

Saygılarımla

Prof. Dr. Ömer AKGİRAY

Rektör Yardımcısı

I- GENEL BİLGİLER

2022 YILI BAPKO KOORDİNASYON BİRİMİ RAPORU

Marmara Üniversitesi Bilimsel Araştırma Projeleri Birimi faaliyetleri: Marmara Üniversitesi Senatosunun 6 Ağustos 2019/385-3 No'su ile kabul edilen Bilimsel Araştırma Projeleri Uygulama Yönergesi uyarınca;

Genel Araştırma Projeleri (GAP): Marmara Üniversitesi öğretim üyeleri ile doktora, tıpta uzmanlık, sanatta yeterlik veya eşdeğer uzmanlık eğitimini tamamlamış araştırmacıların kişisel veya disiplinler arası bilimsel araştırma ve geliştirme faaliyetlerini içeren projelerdir.

Çok Disiplinli Araştırma Projeleri (ÇDAP): Marmara Üniversitesinden farklı disiplinlerden en az iki bölüm veya tıp-sağlık alanında iki farklı anabilim dalından birden fazla öğretim üyesinin birlikte hazırlayacağı araştırma projeleridir.

Öncelikli Alan Araştırma Projeleri (ÖNAP): Bilim ve Teknoloji Yüksek Kurulu'nun belirlediği öncelikli alanlar da dikkate alınarak Senato tarafından belirlenmiş öncelikli alanlarda, diğer destek programlarından daha yüksek bütçe ile desteklenebilen disiplinler arası projelerdir.

Lisansüstü Tez Projeleri (TEZ): Lisansüstü tezlerini kapsayan, tez danışmanının yürütücülüğünde öğrencileri ile yürüttükleri araştırma projeleridir.

Güdümlü Projeler (GDM): BAP Komisyonunun, üniversitemiz ve/veya ülkemiz için önem arz eden konularda araştırma yapılması amacıyla konunun uzmanı bilim insanlarına hazırlatacağı veya konu ve koşullarını belirlemek suretiyle çağrılı olarak desteklenecek projelerdir.

Araştırma Altyapısı Projeleri (AYP): Üniversitenin bilimsel araştırma altyapısının geliştirilmesi ve araştırma potansiyelinin yükseltilmesi amacıyla bilimsel araştırma kriterlerine uygun olarak hazırlanan projelerdir.

Katılımlı Araştırma Projeleri (KAP): Üniversitemiz mensubu araştırmacıların ulusal veya uluslararası kurum ve kuruluşların katılımı ile hazırlayacakları araştırma projeleridir.

Uluslararası Araştırma İşbirliği Projeleri (UIP): Üniversitemiz mensubu araştırmacıların uluslararası düzeyde tanınmış sıralama sistemlerinde dünyanın önde gelen üniversitelerindeki veya alanında uluslararası düzeyde tanınan önemli araştırma merkezlerindeki araştırmacılarla işbirliği içerisinde yürütecekleri araştırma projeleridir.

Kariyer Başlangıç Destek Projeleri (KBP): Doktora, tıpta uzmanlık, sanatta yeterlik veya eşdeğer uzmanlık eğitimini tamamlamış olup, Doçent ve Profesör dışındaki akademik kadrolarda görev yapmakta olan ve daha önce fon desteği sağlanarak yürütülmüş herhangi bir araştırma projesinde yürütücü olarak görev almamış olan üniversitemiz mensubu akademik personelin araştırmalarının desteklenmesine yönelik

Hızlı Destek Projesi (HZP): Genel araştırma projesine dönüşme potansiyeli bulunan kısa süreli ve küçük bütçeli araştırmaların desteklenmesine yönelik projelerdir. Proje süresi en fazla 12 ay ile sınırlıdır.

Lisans Öğrencisi Katılımlı Araştırma Projeleri (LKP): Üniversitemizin 4 yıl ve üzeri süre ile lisans düzeyinde eğitim verilen birimlerinin, örgün öğretim programlarına kayıtlı başarılı öğrencilerin AR-GE kültürlerinin oluşturulması, araştırma faaliyetlerine özendirilmesi ve araştırma yapmaya teşvik edilmesi amacıyla oluşturulan araştırma projeleridir.

A. Misyon ve Vizyon

Misyon

Üniversitemizin araştırma alt yapısının oluşturulması için bilgiye ulaşmada yeterli Mali desteğin sağlanarak, ulusal ve uluslararası kuruluşlarla işbirliğini geliştirip, Proje çalışmalarından çıkan araştırma sonuçlarının uygulanabilir hale gelmesini sağlamaktır.

Aynı zamanda ülke ekonomisine katkıda bulunacak, katma değere sahip projelerin patente dönüşmesini destekleyip, araştırma etkinliklerinin artırılması ve üniversitenin hak ettiği saygınlığa ulaşmasını sağlamaktır.

Vizyon

Ulusal ve uluslararası araştırmalarıyla dünya ölçütlerinde bilgi üreten, bilgiyi paylaşan yaygınlaştıran, Sinerji yaratan ve böylece ülkenin geleceğine katkıda bulunan üniversite içinde lider bir birim olmak.

B. Yetki, Görev ve Sorumluluklar

Bilimsel Araştırma Projeleri Komisyonu (BAPKO)

- 1) Proje başvuru takvimini hazırlar.
- 2) Desteklenecek proje türlerini ve uygulama esaslarını belirler.
- 3) Proje başvurularının gerçekleştirilmesi, değerlendirilmesi, projelerin yürütülmesi, izlenmesi ve sonuçlandırılması ile ilgili uygulama esaslarını belirler.
- 4) Projelerle ilgili kullanılacak formları hazırlar.
- 5) Araştırmacılar ve projeler için sağlanacak destek miktarlarını belirler.
- 6) Desteklenmesine karar verilen projeler için kullanılacak proje protokolünü hazırlar.
- 7) Proje başvurularını değerlendirerek karara bağlar. Gerekli gördüğü proje önerilerini hakemlere gönderir ve gelen raporları da değerlendirerek projenin desteklenip desteklenmeyeceğine karar verir.
- 8) Yürütülmekte olan projelerin yürütücülerinden alınan ve projelerin ilgili dönemini kapsayan ara raporları değerlendirerek karara bağlar.
- 9) Proje yürütücülerinden gelen ek süre, ek bütçe ve diğer tüm talepleri değerlendirerek karara bağlar.
- 10) Gerekli gördüğü hallerde proje çalışmalarını yerinde inceleyebilir ve/veya konunun uzmanlarına inceletebilir, proje yürütücülerini değiştirebilir, projeyi yürürlükten kaldırabilir.
- 11) Sözleşme ve yönerge maddelerine aykırı durumlarda gerekli yaptırımlara karar verir.
- 12) Ülkemiz ve Marmara Üniversitesi bilim politikalarına uygun olarak öncelikli araştırma alanları ve konularının belirlenmesine yönelik çalışma yaparak Senatoya önerir.
- 13) Yükseköğretim Kurumları Bilimsel Araştırma Projeleri Hakkındaki Yönetmelik kapsamında, Rektör tarafından verilen diğer görevleri yerine getirir.

BAPKO Koordinasyon Birimi Koordinatörü Görev ve Sorumlulukları

- 1) BAP Koordinasyon Biriminin program ve faaliyetlerini ilgili mevzuat, yönerge ve BAP Komisyonu kararları doğrultusunda düzenlemek ve yürütmek,
- 2) BAP Komisyonu Başkanı görevi başında bulunmadığı zamanlarda, Komisyon Başkanlığına vekâlet etmek,
- 3) Projelerle ilgili duyuruları hazırlamak, yazışmaları yapmak,
- 4) Komisyon toplantıları için gündemi hazırlamak,
- 5) Komisyon toplantılarında raportörlük yapmak,
- 6) BAP Koordinasyon Birimi ve Komisyon faaliyetlerinde iletişim ve koordinasyonu sağlamak,
- 7) Rektör veya Rektörün konuyla ilgili görevlendirdiği Rektör Yardımcısına Komisyon ve Birim çalışmaları hakkında dönemsel yazılı raporlar sunmak,
- 8) Proje satın alma işlemleri ile ilgili olarak gerçekleştirme görevlisi atamak,
- 9) Her yılın sonunda desteklenen, devam eden ve tamamlanan projeler hakkında YÖKSİS'e veri aktarılmasını sağlamak ve kamuoyuna duyurulmak üzere Rektörlüğe rapor vermek.

C. İdareye İlişkin Bilgiler

1- Fiziksel Yapı

1.1- Hizmet Alanları

	Sayısı (Adet)	Alanı (m2)	Kullanan Sayısı
Çalışma Odası	2	100	9
Toplam	2	100	9

2- Bilgi ve Teknolojik Kaynaklar

2.1- Bilgisayarlar

Masaüstü Bilgisayar	10
Dizüstü Bilgisayar	1
Yazıcı	4

2.2- Diğer Bilgi ve Teknolojik Kaynaklar

Cinsi	İdari Amaçlı (Adet)	Eğitim Amaçlı (Adet)	Araştırma Amaçlı (Adet)
Fotokopi makinesi	1		
Çok İşlevli Yazıcı	1		

3- Örgüt Yapısı

3.1- BAPKO Komisyon Üyeleri

KOMİSYON	
Prof. Dr. Ömer AKGİRAY	Komisyon Başkanı
Prof. Dr. Oğuzhan GÜNDÜZ	Üye
Prof. Dr. Bülent EKİCİ	Üye
Prof.Dr.Feyza ARICIOĞLU	Üye
Prof.Dr.İclal ATTİLA	Üye
Prof.Dr.Mustafa USLU	Üye
Prof. Dr. Kemal ATAMAN	Üye
Prof. Dr. Murat ÇOKGEZEN	Üye
Prof. Dr. Ahmet ÖZEN	Üye

3.2- BAPKO Yönetim Kadrosu

Prof.Dr. Ömer AKGİRAY

Rektör Yardımcısı

Komisyon Başkanı

Prof.Dr.Oğuzhan GÜNDÜZ

Harcama Yetkilisi

Birim Koordinatörü

Dr.Hulusi ERSOY

Şube Müdürü (Gerçekleştirme Görevlisi)

3.3- BAPKO Organizasyon Şeması

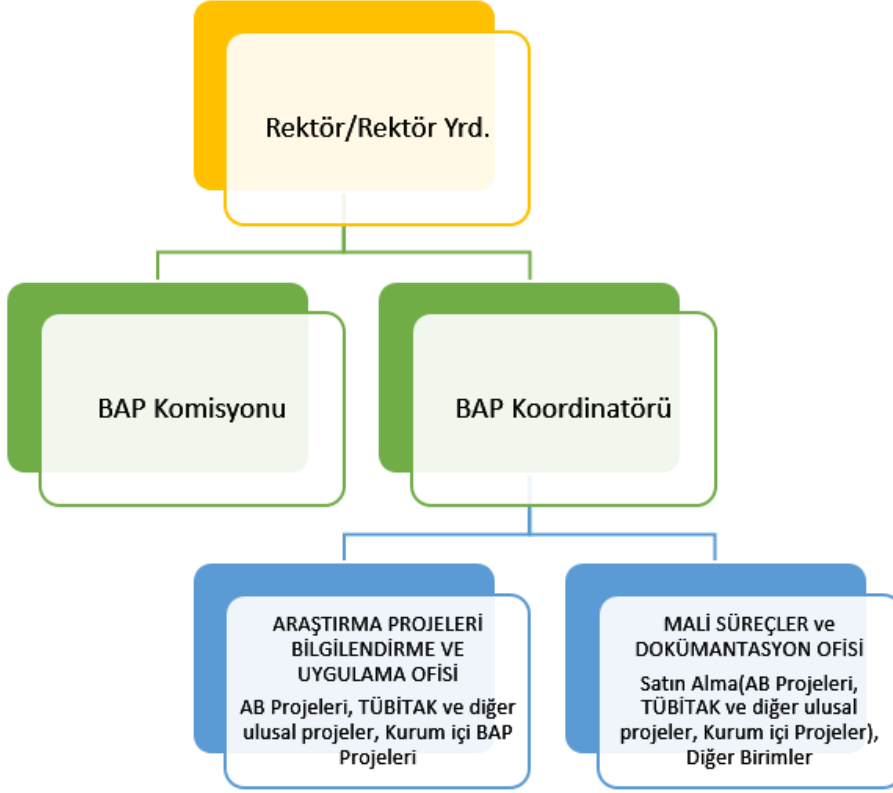

4- İnsan Kaynakları

4.1- İdari Personel

Dr.Hulusi ERSOY Şube Müdürü (Gerçekleştirme Görevlisi)

<u>BAPKO/ İdari Büro</u>	
Hakan DOĞAN	Sözleşmeli İşçi
<u>BAPKO/ Mali Büro</u>	
Cemal KOÇ	Bilgisayar İşletmeni
Suna KANAT DEMİRKOL	Bilgisayar İşletmeni
DIŞ KAYNAKLI PROJE OFİS /Mali Büro	
Çiğdem KARAYIL	Bilgisayar İşletmeni
Engin ŞİMŞEK	Bilgisayar İşletmeni
Tülin SARIYILDIZ	Bilgisayar İşletmeni
Rahime KAYHAN	Sözleşmeli Personel
TAŞINIR KAYIT KONTROL /Mali Büro	
Beyhan DİKTAŞ	Bilgisayar İşletmeni

4.2- İdari Personelin Eğitim Durumu

İdari Personelin Eğitim Durumu					
	İlköğretim	Lise	Ön Lisans	Lisans	Y.L. ve Dokt.
Kişi Sayısı	0	0	2	5	2
Yüzde	0	0	%22	% 55	%22

4.3- İdari Personelin Hizmet Süreleri

İdari Personelin Hizmet Süresi						
	1 – 3 Yıl	4 – 6 Yıl	7 – 10 Yıl	11 – 15 Yıl	16 – 20 Yıl	21 - Üzeri
Kişi Sayısı	1	-	2	1	1	4
Yüzde	-	-	%44	%11	%22	%22

4.4- İdari Personelin Yaş İtibariyle Dağılımı

İdari Personelin Yaş İtibariyle Dağılımı						
	21-25	26-30 Yaş	31-35 Yaş	36-40 Yaş	41-50 Yaş	51- Üzeri
Kişi Sayısı	-	-	1	3	4	1
Yüzde	-	-	%11	%33	%44	%11

4.5- İşçiler

İşçiler (Çalıştıkları Pozisyonlara Göre)			
	Dolu	Boş	Toplam
Sürekli İşçiler			
Vizeli Geçici İşçiler (adam/ay)	1		1
Vizesiz işçiler (3 Aylık)			
Toplam	1		1

5- Yönetim ve İç Kontrol Sistemi

Bilimsel Araştırma Projeleri Koordinasyon Birimi (BAPKO Koordinasyon Birimi):

Bilimsel Araştırma Projeleri Komisyonunun sekretarya hizmetlerinin yürütülmesi, bütçe ödeneklerinin özel hesaba aktarılması, özel hesaba ilişkin iş ve işlemlerin yürütülmesi ve Marmara Üniversitesi araştırmacılarının görev aldığı ulusal ve uluslararası kurum ve kuruluşlarca desteklenen projelerin ilgili mevzuatla belirlenen süreçlerinin yürütülmesi, izlenmesi, teşvik ve koordine edilmesi, Marmara Üniversitesi araştırma performansının ölçülmesi, değerlendirilmesi ve araştırma politikalarının belirlenmesiyle ilgili faaliyetlerin yürütülmesi ve üst yöneticinin bilimsel araştırma projeleri ile ilgili olarak vereceği diğer görevleri ilgili birimlerle koordine halinde yürütmekle sorumlu birimdir.

Ön Malî Kontrol: Bilimsel Araştırma Projeleri ile ilgili işlemlerin gerçekleştirilmesi aşamasında yapılan kontroller ile malî hizmetler birimi tarafından yapılan kontrollerdir. Ön malî kontrol süreci, malî karar ve işlemlerin hazırlanması, yüklenmeye girilmesi, iş ve işlemlerin gerçekleştirilmesi ve belgelendirilmesinden oluşur. Bilimsel Araştırma Projelerinde ön malî kontrol görevi, yönetim sorumluluğu çerçevesinde yürütülür.

D-1-BAPKO Tarafından Desteklenen Projeler

2022 yılında, birimimiz bünyesinde toplam 348 proje desteklenmiş olup, proje dağılımı şöyledir,

Üniversitesizin BAPKO bütçesinden desteklenen projeler 192 adet,

Araştırma Üniversiteleri Destek Projeleri 7 adet,

Birimimiz tarafından yürütülen Dış Kaynaklı Projeler ise

- TÜBİTAK 116 ADET,
- İSTKA 2 ADET,
- TÜSEB 7 ADET,
- AVRUPA BİRLİĞİ 14 ADET,
- ULUSLARARASI DİĞER PROJELER 6 ADET,
- ULUSAL DİĞER PROJELER 4 ADET,

Desteklenen toplam **149 Adet Dış Kaynaklı Proje** bulunmakta olup

- 79.269.394,66 TL,
- 2.200.377,50 Euro,
- 202.327,69 Sterlin,

Tutarında destek sağlanmıştır.

2022 yılında BAPKO'nun bütçesinden desteklenen projelerin alanlara göre dağılımı ve verilen parasal destek tutarları aşağıda görülmektedir.

Tablo 1: BAP Projelerin Alanlara Göre Dağılımı ve Parasal Destek Tutarları

BÖLÜMÜ	PROJE ADEDİ	BÜTÇESİ
TIP ve SAĞLIK	93	5.816.041,72 ₺
FEN VE MÜHENDİSLİK	96	4.974.861,71 ₺
SOSYAL VE BEŞERİ BİLİMLER	10	398.055,96 ₺
TOPLAM	199	11.188.959.39 ₺

Alanlara G6re BAP Proje Sayıları

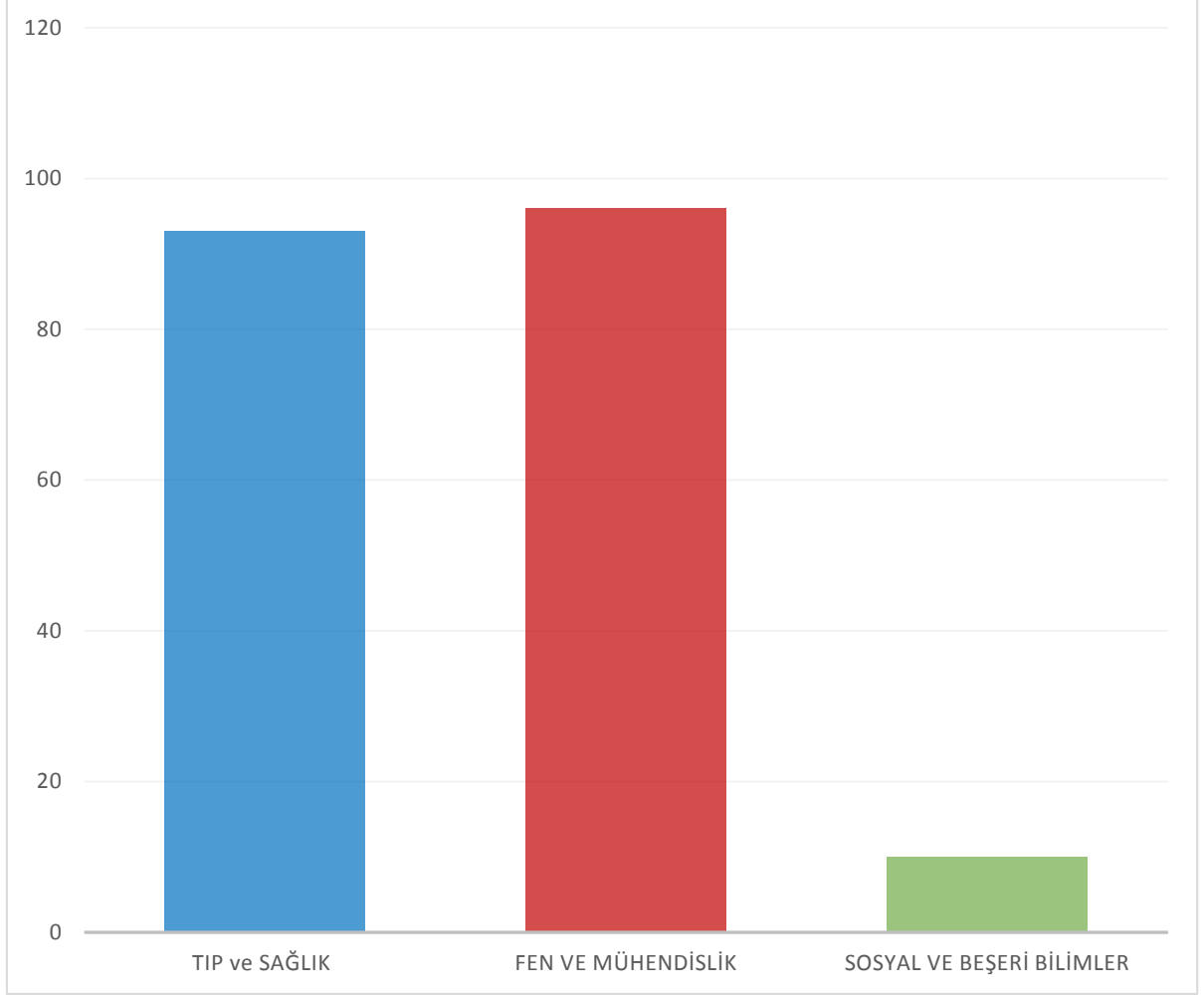

Tablo-1a

Alanlara Göre BAP Proje Bütçeleri

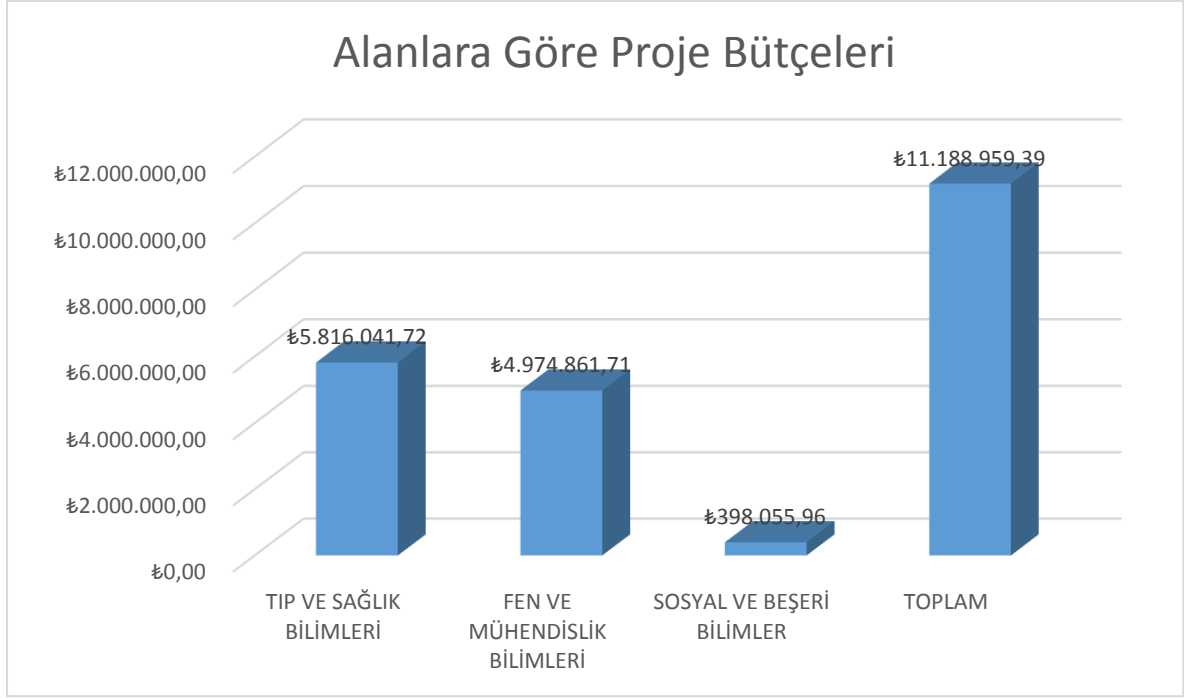

Tablo-1b

Tablo -2

Tablo-2- 2022 yılında Bilimsel Araştırma Projeleri Birimi tarafından desteklenen 199 projenin birimlere göre dağılımı ve bütçeleri görülmektedir. Aşağıdaki tablo-2a proje sayılarının birimlere göre dağılımını, tablo-2b tiplerine göre proje sayılarını göstermektedir.

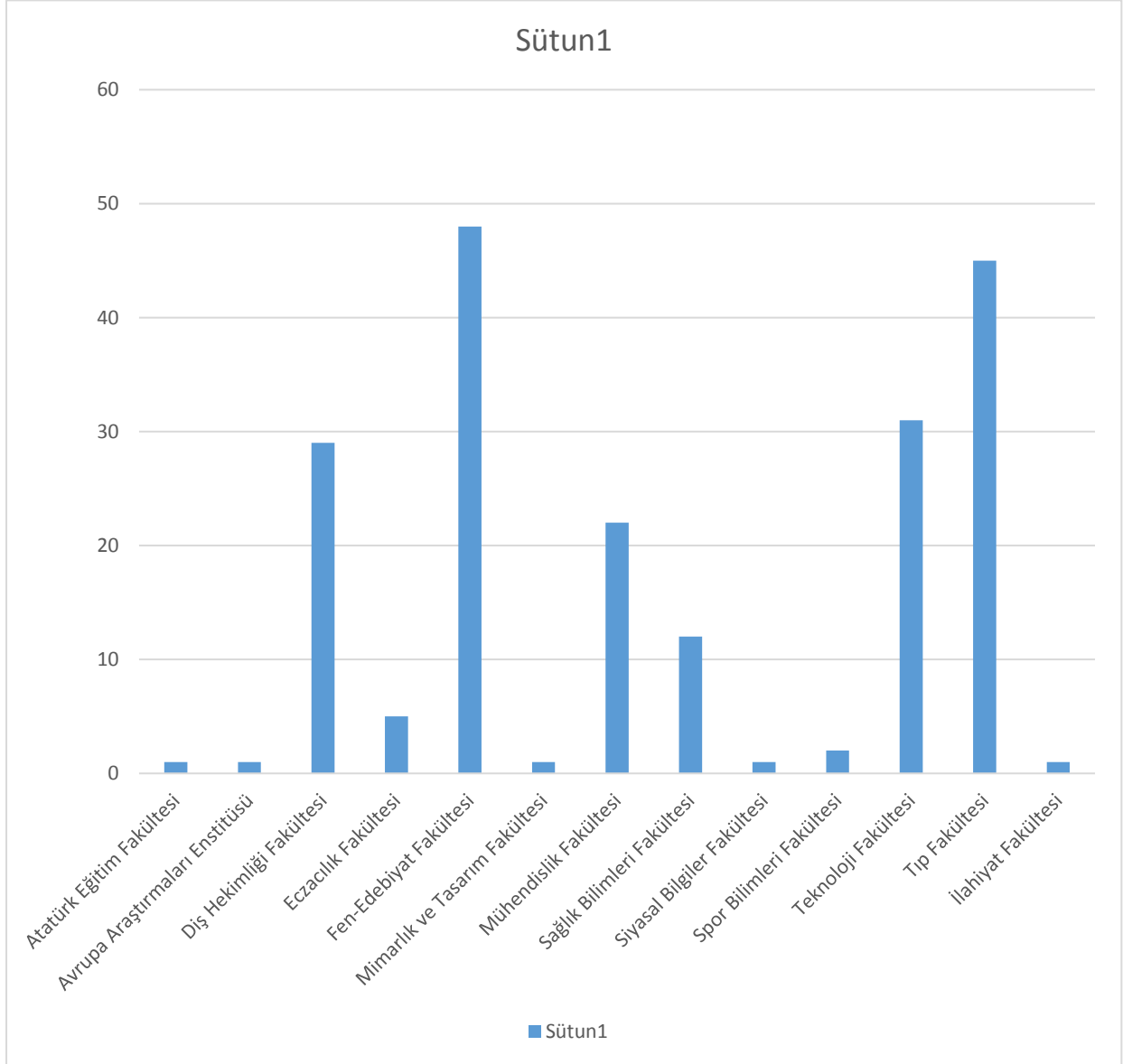

Tablo -2a Birimlere Göre BAP Proje Sayıları

Birimlere Göre BAP Proje Sayı ve Bütçeleri

2022 YILI BİRİMLERE GÖRE PROJE SAYILARI VE BÜTÇELERİ			
	BİRİMİ	ADET	BÜTÇE
1	Atatürk Eğitim Fakültesi	1	54.280
2	Avrupa Araştırmaları Enstitüsü	1	35.654,40
3	Diş Hekimliği Fakültesi	29	1.241.729,08
4	Eczacılık Fakültesi	5	167.889,45
5	Fen-Edebiyat Fakültesi	48	2.074.793,19
6	Mimarlık ve Tasarım Fakültesi	1	60.000
7	Mühendislik Fakültesi	22	1.495.675,21
8	Sağlık Bilimleri Fakültesi	12	487.148,37
9	Siyasal Bilgiler Fakültesi	1	3.201,03
10	Spor Bilimleri Fakültesi	2	57.556,20
11	Teknoloji Fakültesi	31	1.594.379,38
12	Tıp Fakültesi	45	3.861.718,62
13	İlahiyat Fakültesi	1	54.934,46
	TOPLAM	199	11.188.959,39TL

2022 PROJE TÜRLERİNE GÖRE DESTEK SAYILARI

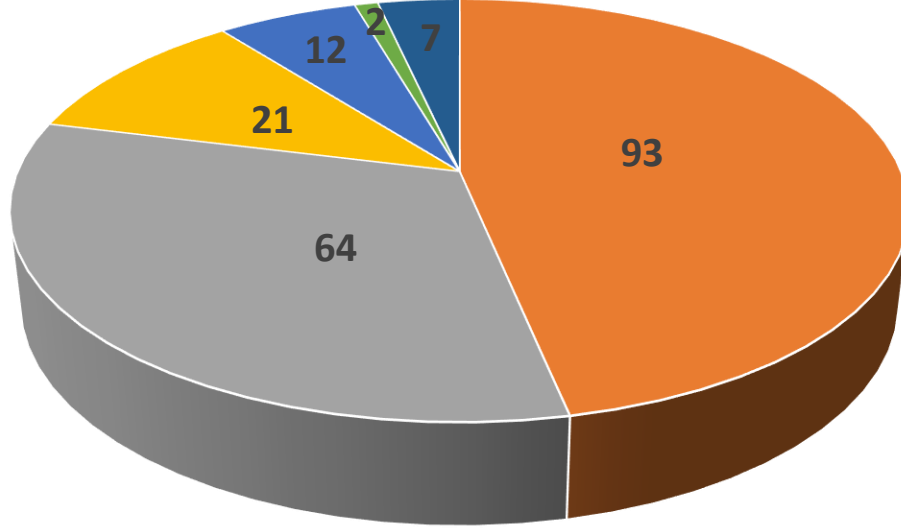

- 2022 PROJE TÜRLERİNE GÖRE DESTEK SAYILARI
- Yüksek Lisans
- Doktora
- Tıpta Uzmanlık
- Diş H. Uzmanlık
- Hızlı Destek
- ADEP

Tablo -2b Tiplerine Göre BAP Proje Sayıları

II- AMAÇ ve HEDEFLER

A.İdarenin Amaç ve Hedefleri

Stratejik Amaçlar	Stratejik Hedefler
BAPKO Biriminin Geliştirilmesi	BAP Otomasyon sistemi yenilenmiş olup, 2019 Kasım ayı itibari ile BAPSİS sistemine geçiş yapılmıştır.
	Akademisyenlerin Tıp ve Sağlık, Fen ve Mühendislik, Sosyal ve Beşeri Bilimlerinde proje almaları sağlanmaktadır.
	Proje kaynaklı yayınların talep edilmesi ve iletişim kaynakları vasıtasıyla duyurusunun yapılması
	ISI kaynaklı atıfların ödüllendirilmesi Etki Faktörü yüksek dergilerde yayın sayısının artırılması.
	M.Ü. nün öğretim üyelerinin özgün ulusal ve uluslararası yayınlarının değerlendirilmesi ve ödüllendirilmesi.
Disiplinlerarası Araştırma Faaliyetlerinin Geliştirilmesi	Disiplinler arası araştırma faaliyetlerinin örgütlenmesi için gerekli mekanizmaların oluşturulması.
	Disiplinlerarası araştırma faaliyetlerinin projeler açısından istatistiklerinin oluşturulması

B. Temel Politikalar ve Öncelikler

- Ülke ekonomisine katkıda bulunacak projelere,
- Toplumun sorunlarına çözüm getirecek projelere,
- Alt yapı destek projelerine,
- Lisansüstü tez projelerine öncelik vermek,
- Akademisyen yetiştirilmesine katkı sağlamaktır.

III- FAALİYETLERE İLİŞKİN BİLGİ VE DEĞERLENDİRMELER

1-Bütçe Uygulama Sonuçları

1.1-Bütçe Giderleri

	2022 BÜTÇE BAŞLANGIÇ ÖDENEĞİ	2022 GERÇEKLEŞME TOPLAMI	GERÇEK. ORANI
	TL	TL	%
BÜTÇE GİDERLERİ TOPLAMI			
01 – PERSONEL GİDERLERİ			
02 – SOSYAL GÜVENLİK KURUMLARINA DEVLET PRİMİ GİDERLERİ			
03 – MAL VE HİZMET ALIM GİDERLERİ	6.963.000,00	6.963.000,00	100
05 - CARİ TRANSFERLER			
06 - SERMAYE GİDERLERİ	3.640.000,00	7.325.000,00	100
TOPLAM	10.603.000,00	14.288.000,00	100

1.2-Bütçe Gelirleri

	2022 BÜTÇE TAHMİNİ	2022 GERÇEKLEŞME TOPLAMI	GERÇEK. ORANI
	TL	TL	%
BÜTÇE GELİRLERİ TOPLAMI			
04 – ALINAN BAĞIŞ VE YARDIMLAR	859.000,00 TL	4.544.000,00	528
05 – DİĞER GELİRLER	9.744.000,00 TL	9.744.000,00 TL	100
TOPLAM	10.603.000,00 TL	14.288.000,00	100

2- Temel Mali Tablolara İlişkin Açıklamalar

2022 Yılı Proje Harcamaları

2022 yılında toplamda BAPKO bütçesinden toplam 4.847.285,54 TL harcama yapılmıştır. Bunun 1.117.248,73 TL si demirbaş malzeme alımı giderleri 3.085.475,34 TL si sarf malzeme alımı giderleri, 604.052,71 TL si hizmet alımı giderleri, ve 40.508,76 TL si ise

Yolluk giderlerine ait harcamalardır. 2022 yılında BAP bütçesinden yapılan harcamaları gösteren değerler Tablo-2’de gösterilmiştir.

Tablo-2

Demirbaş Malzeme Bütçesi	1.117.248,73 ₺
Sarf Malzeme Bütçesi	3.085.475,34 ₺
Hizmet Alımı Bütçesi	604.052,71 ₺
Yolluk Giderleri Bütçesi	40.508,76 ₺
Toplam Bütçe	4.847.285,54 ₺

TÜBİTAK

2022 Yılında TÜBİTAK tarafından destekli Fen bilimleri kaynaklı 68 adet, Sağlık bilimleri kaynaklı 29 adet, Eğitim bilimleri kaynaklı 2 adet, Sosyal Bilimleri kaynaklı 17 adet olmak üzere toplam 116 adet proje kabul edilmiş olup, proje süreçleri ve harcamaları gerçekleştirilmiştir.

Fen Bilimleri	68	53.298.399,19 ₺
Sağlık Bilimleri	29	11.020.107,56 ₺
Eğitim Bilimleri	2	637.985,00 ₺
Sosyal Bilimleri	17	4.483.926,00 ₺
TOPLAM	115	69.440.417,75 ₺
	1	143.520,00Euro

Birirlere Göre TÜBİTAK Proje Sayıları ve Bütçeleri

	Sayı	Bütçe	
Eczacılık Fakültesi	6	2.203.230,68 ₺	
Mühendislik Fakültesi	43	37.266.917,03₺	
Tıp Fakültesi	13	7.009.837,68 ₺	

İlahiyat Fakültesi	8	2.467.300,00 ₺
Fen Fakültesi	10	5.020.374,36 ₺
Diş Hekimliği Fakültesi	2	84.900,00 ₺
İşletme Fakültesi	2	51.900,00 ₺
Teknoloji Fakültesi	17	12.395.072,80 ₺
Mimarlık Fakültesi	1	37.400,00 ₺
Siyasal Bilgiler Fakültesi	2	798.554,00₺
Sağlık Bilimleri Fakültesi	1	98.500,00₺
İnsan ve Toplum Bilimleri Fakültesi	2	1.045.422,00₺
İletişim Fakültesi	1	83.660,00₺
Atatürk Eğitim Fakültesi	2	637.985,00₺
Spor Bilimleri Fakültesi	1	44.700,00₺
Sağlık Bilimleri Enstitüsü	4	194.974,20₺
Rektörlük	1	143.520,00Euro
Toplam (TL)	115	69.440.417,75 ₺
Toplam (Euro)	1	143.520,00Euro

Diğer Proje Sayıları ve Bütçeleri

Proje Türü	Birim	Adet	Bütçe
Avrupa Birliği	Fen Edebiyat Fakültesi (1) İşletme Fakültesi (1) Mühendislik Fakültesi (5) Siyasal Bilgiler Fakültesi (5) Teknoloji Fakültesi (1) MİTTO (1)	14	2.038.087,50 Euro

British Council	Fen Edebiyat Fakültesi (1) Teknoloji Fakültesi (1)	2	68.111,69 Sterlin
Nato	Siyasal Bilgiler Fakültesi (2)	2	18.770,00 Euro
İngiltere Kraliyet Akademileri	Tıp Fakültesi (1) Teknoloji Fakültesi (1)	2	134.216,00 Sterlin
TÜSEB	Mühendislik Fakültesi (2) Eczacılık Fakültesi (4) Tıp Fakültesi (1)	7	3.268.919,35 TL
İSTKA	Mühendislik Fakültesi (1) Teknoloji Fakültesi (1)	2	5.657.157,56 TL
UNICEF	Fen Edebiyat Fakültesi (1)	1	261.500,00 TL
Bor Araştırma Enstitüsü	Mühendislik Fakültesi (1)	1	216.400,00 TL
Türkiye Ulusal Jeodezi ve Jeofizik Birliği	Mühendislik Fakültesi (1)	1	100.000,00 TL
Kültür ve Turizm Bakanlığı	Teknoloji Fakültesi (1)	1	325.000,00 TL
TOPLAM (EURO)		33	2.056.857,50 Euro
TOPLAM (STERLİN)			202.327,69 Sterlin
TOPLAM (TL)			9.828.976,91 TL

4-Üniversitemiz Yayın Faaliyet Bilgileri

İndekslere Giren Hakemli Dergilerde Yapılan Yayınlar

2022 yılında SCI-SSCI-AHCI-SCI Expanded indeksli dergilerdeki

Marmara Üniversitesi adresli yayın sayısı 1348 adet ve makale sayısı ise 1099 adet olarak gerçekleşmiştir.

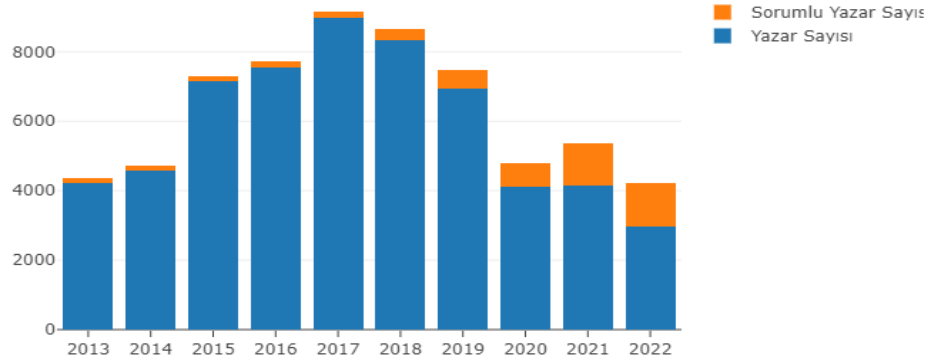

Yayın ve makalelerin avesis sisteminden alınan yıllara göre dağılım grafiği

2022 yılları arası SCI-SSCI-AHCI-SCI Expanded indeksli dergilerdeki Marmara Üniversitesi adresli “Yayın”lara yapılan “Atıf” 6178 olarak kayıtlara geçmiştir.

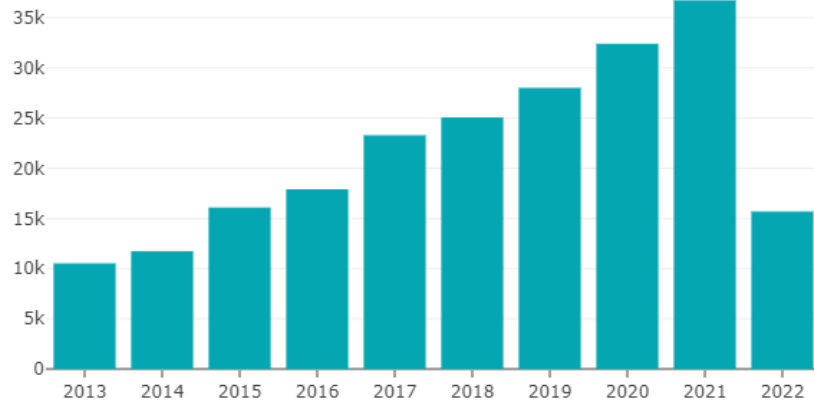

Atıfların avesis sisteminden alınan yıllara göre dağılım grafiği

1-FAALİYET VE PROJE BİLGİLERİ

Projeler	Önceki Yıllan Devreden Projeler	Yıl İçinde Eklenen Projeler	Toplam	Yıl İçinde Tamamlanan Projeler	Toplam Ödenek (TL)
Bilimsel Araştırma Projeleri	479	199	678	187	27.684.357,49 TL
Ulusal Kaynaklardan desteklenen projeler (Diğer Kamu Kuruluşları tarafından desteklenen İSTKA, TÜSEB vb.)	8	4	12	6	9.567.476,91 TL
TÜBİTAK	75	41	116	31	69.440.417,75 £ 143.520,00Euro
Uluslararası Kaynaklardan desteklenen projeler (AB, NATO vb.)	12	9	21	1	202.327,69 £ 2.056.857,50 € 261.500,00 TL
TOPLAM (TL)	574	253	827	225	106.953.752,15 TL
TOPLAM (STERLİN)					202.327,69 Sterlin
TOPLAM (EURO)					2.200.377,50 Euro

2-PROJE DAĞILIMLARI

BAPKO	199
TÜBİTAK	116
Ulusal Kaynaklardan desteklenen projeler (İSTKA, TUSEB, BOR, JEOFİZİK, KÜLTÜR BK.)	12
Uluslararası kaynaklardan desteklenen projeler (AB, NATO, İNGİLTERE KRALİYET AKADEMİSİ, BRITISH COUNCIL, UNICEF)	21
TOPLAM	348

3- Performans Sonuçlarının Değerlendirilmesi

2022 yılında **348** proje desteklenmiş olup; bunların **192** adedi Marmara Üniversitesi Rektörlüğü BAPKO bütçesinden, ADEP **7** adet, TÜBİTAK **116** adet, Ulusal Kaynaklardan desteklenen **12** adet ve Uluslararası Kaynaklardan desteklenen **21** adet projelerdir.

4- Performans Bilgi Sisteminin Değerlendirilmesi

Veri kalitesinin artırılması için yapılan ölçümlerin ve kullanılan sistemlerin uluslararası standartlarda olması hedeflenmektedir.

5- Diğer Hususlar

- Bilimsel Araştırma Projeleri Komisyon kararlarının takibi ve uygulanması,
- Desteklenen projelere her türlü rehberlik hizmetinin verilmesi,
- Projelerin kesin raporlarının takibi,
- Projelerden kaynaklanan yayınların izlenmesi,

IV- KURUMSAL KABİLİYET ve KAPASİTENİN DEĞERLENDİRİLMESİ

A- Üstünlükler

- Nitelikli ve yetişmiş personele sahip olmak,
- Personelin özverili olması,
- Proje sunan motivasyonu yüksek grupların bulunması, Dış kaynaklı projelerin sayındaki artış,
- Üniversitemiz yayınlarının atıf sayılarının yükselmesi,
- Üniversitemizin yayın sayıları artması,
- AB projeleri birimi kurulması,
- AR-GE ve alt yapı proje sayıları arttırılmıştır,
- Proje türlerinde artış sağlanmıştır,

B- Zayıflıklar

- Otomasyon sistemine kısmen geçilmesi,
- Sosyal ve Eğitim alanlarındaki proje sayılarının yetersiz olması,
- Fiziki imkanların yetersizliği,
- Mevzuat değişikliklerinden kaynaklı gecikmeler,

C- Değerlendirme

- Yapılan çalışmaya göre başarılarımızı değerlendiriyoruz,
- Üst yönetim ve Üniversitemiz birimlerine geri bildirimle sunulan hizmetlerin daha kaliteli ve verimli şekilde yerine getirilmelerinin sağlanmasına devam edilecektir.

V-ÖNERİ VE TEDBİRLER

- Ülke ekonomisine katkıda bulunacak projelere,
- Toplumun sorunlarına çözüm getirecek projelere,
- Lisansüstü tez projelerine öncelik vermek,
- Öncelikli araştırma alanlarının belirlenmesi.

İÇ KONTROL GÜVENCE BEYANI

Harcama yetkilisi olarak yetkim dahilinde;

Bu raporda yer alan bilgilerin güvenilir, tam ve doğru olduğunu beyan ederim.

Bu raporda açıklanan faaliyetler için idare bütçesinden harcama birimimize tahsis edilmiş kaynakların etkili, ekonomik ve verimli bir şekilde kullanıldığını, görev ve yetki alanım çerçevesinde iç kontrol sisteminin idari ve mali kararlar ile bunlara ilişkin işlemlerin yasallık ve düzenliliği hususunda yeterli güvenceyi sağladığını ve harcama birimimizde süreç kontrolünün etkin olarak uygulandığını bildiririm.

Bu güvence, harcama yetkilisi olarak sahip olduğum bilgi ve değerlendirmeler, iç kontroller, iç denetçi raporları ile Sayıştay raporları gibi bilgim dahilindeki hususlara dayanmaktadır.

Burada raporlanmayan, idarenin menfaatlerine zarar veren herhangi bir husus hakkında bilgim olmadığını beyan ederim. (Bilimsel Araştırmalar Koordinasyon Birimi-2022)

Prof.Dr.Oğuzhan GÜNDÜZ
Harcama Yetkilisi

